

A complex network diagram with numerous nodes and connecting lines, rendered in shades of gray, serves as the background for the slide. The nodes are scattered across the frame, with a higher density of connections in the lower-left and upper-right areas.

# El mercado de trabajo de la ciudad de Rafaela

Relevamiento Socioeconómico 2022



## Autoridades

Intendente Municipal de la ciudad de Rafaela  
Arq. Luis A. Castellano

## Directorio

Presidente Titular: Juan Senn, Concejal.

Presidente Suplente: Cecilia L. Gallardo,  
Sec. de Auditoría, Evaluación y Transparencia.

Director: German Bottero, Concejal.

Director Ejecutivo: Diego C. Peiretti,  
Sec. de Producción, Empleo e Innovación.



# Equipo de trabajo

## Diseño de la muestra y procesamiento

Juan Domingo Pereyra

## Coordinación y supervisión del trabajo de campo

Analia Yribas

Silvana Saluzzo

Sofia Acosta

Juan Domingo Pereyra

## Asesoramiento Técnico, Procesamiento Final e Informe

Lucía Rojo

## Trabajo de campo

Alumnos de las siguientes instituciones:

Instituto del Profesorado N°2 "J. V. González"

Instituto Tecnológico de Rafaela

Universidad Católica de Santiago del Estero

Universidad Nacional de Rafaela

Universidad Tecnológica Nacional



# Ficha técnica

## Universo:

Hogares de la zona urbana de Rafaela.

## Técnica elegida para el diseño muestral:

Muestreo probabilístico al azar en 1 etapa.

## Tamaño muestral:

667 viviendas. Se detectaron 695 hogares, con 1794 personas de 10 años y más en una población de 2079 personas encuestadas.

## Período de referencia:

Del 29 de mayo al 04 de junio de 2022.

Error muestral: 2%.

Nivel de confianza: 95 %.

## Metodología utilizada para la realización de la encuesta:

La información fue captada en el aglomerado urbano de Rafaela, comprendiendo la totalidad de los barrios de la ciudad.

## Oficialización de la encuesta:

La encuesta fue oficializada por el IPEC – Instituto Provincial de Estadística y Censos de la Provincia de Santa Fe, disposición 01/22.

# Principales resultados

El mercado de trabajo de la ciudad de Rafaela registró una tasa de actividad del 49,7% y una tasa de empleo del 46,5% para el año 2022, cifras que dan cuenta de un mercado vitalizado y con signos de recuperación con respecto al año anterior, máxime teniendo en cuenta el crecimiento de la ocupación plena (del 76% en 2021 al 84% en 2022). Además, se posiciona por encima del valor promedio de los últimos diez años (2011-2021), y de la tasa de actividad a nivel nacional (46,5%), y provincial (45,8% para el aglomerado Gran Santa Fe)<sup>1</sup>.

Dentro de la Población Económicamente Activa (PEA), el 84,0% de las personas son ocupadas plenas, el 9,5% subocupadas (menos de 35 hs semanales), y el 6,5% no poseen empleo pero lo buscan activamente. Por su parte, el 50,3% de la Población es Económicamente Inactiva (PEI), sector compuesto por personas que no tienen empleo ni lo buscan activamente, siendo estudiantes (31,9%), jubilados o pensionados (29,9%), menores de 10 años (27,4%), personas que se ocupan de las tareas del hogar (9,3%) o estar en otra situación (1,5%).

La tasa de desocupación registrada para el período fue de 6,5%, el piso más bajo de los últimos diez años. La cifra consolida el proceso de descenso de la desocupación que se viene produciendo desde 2019 en la ciudad. Pese a la señal positiva, es necesario analizar los problemas de inserción en el mercado de trabajo tomando en cuenta a aquellas personas que aún teniendo un empleo, demandan más horas de trabajo (6,5%). La sumatoria

de la tasa de subocupación demandante y la de desocupación, denotan una presión total sobre el mercado laboral del 13%.

Además, si se considera que 7 de cada 10 personas subocupadas son del género femenino, así como el 99% de quienes ocupan su tiempo en tareas domésticas no remuneradas, es posible sostener que una de las causas subyacentes de la subocupación, son las horas dedicadas a tareas de cuidado al interior de los hogares, actividad que en el análisis estadístico forma parte de la población económicamente inactiva, pero que resulta fundamental para que el resto de las personas puedan incorporarse plenamente al mercado laboral.

Continuando en la caracterización de quienes conforman el grupo de población desocupada, el 58,2% son de género femenino, 64,2% son jóvenes, 35,8% no cuentan con estudios secundarios completos, 50,7% tuvieron una ocupación anterior, y el 29,9% buscan trabajo hace más de 1 año, fenómeno conocido como desempleo de larga duración. Además, el 11,9% de personas desocupadas son mayores de 45 años, indicador de interés ya que frecuentemente cuando una persona mayor de 45, jefe/a de hogar, permanece por tiempo prolongado sin conseguir empleo, el resto de integrantes de la familia (en general jóvenes) se ven forzados a salir en búsqueda de empleo y aumenta la presión sobre el mercado laboral. Estas cifras son las que permiten diseñar e implementar políticas públicas focalizadas, de tal forma de pensar la desocupación en términos

<sup>1</sup> Según datos para el 1º trimestre 2022, publicados por el Instituto Nacional de Estadísticas y Censos (INDEC) y el Instituto Provincial de Estadísticas y Censos (IPEC).

# Principales resultados

de los distintos puntos de partida.

Al aproximarse al fenómeno de la desocupación según cada uno de los segmentos poblacionales, se encuentra que la tasa de desempleo específica de jóvenes menores de 30 años, es del 15,1%, más del doble que la tasa general. Si se observa el segmento de varones, resulta del 4,9% (cifra por debajo de la general), pero si se segmenta en el grupo de mujeres, la tasa se eleva al 8,4%. La brecha de género<sup>2</sup> entre ambas cifras es la mínima alcanzada desde que tocó su pico máximo en el año 2016.

Si se entrecruzan edad y género, la vulnerabilidad es aún mayor, ya que las mujeres jóvenes presentan una tasa de desocupación del 15,6%. Si bien esta cifra se encuentra muy por debajo de las registradas para años anteriores, habiendo disminuido en más de 10 puntos porcentuales respecto a 2021 (26,2%), el segmento mujeres jóvenes continúa siendo el que mayores dificultades de inserción presenta.

Dentro de las personas que cuentan con una ocupación, los sectores en los que se insertan laboralmente son, en primer lugar y manteniendo la tendencia histórica el sector servicios (51,8%), en segundo lugar por tercer

año consecutivo, el sector de industria (21,2%), seguido de cerca en tercer lugar por el sector comercial (19,0%), y en cuarto y quinto puesto el sector construcción (6,4%) y agropecuario (1,6%), también ambos históricamente por debajo de la franja del 10%. Si bien es una distribución sectorial que no presenta grandes sorpresas por su estabilidad sostenida en el tiempo, aparecen cifras más impactantes al analizar la inserción en cada sector de acuerdo al género. Construcción, industria y agricultura, son sectores altamente masculinizados, mientras que en el sector comercio la brecha de género disminuye (46,7% mujeres y 53,3% varones), y en el sector servicios se invierte, con el 57,9% de trabajadoras mujeres. La feminización de dicho sector puede estar relacionada al empleo en servicio doméstico, y con los estereotipos y roles de género que asocian históricamente al género femenino con cualidades de atención, servicio y cuidado hacia otras personas.

Por último, según el tipo de actividad de cada una de las ocupaciones, nos encontramos con que el 85,0% de los empleos de la ciudad están en el sector privado, el 14,6% en el público, mientras que el 0,4% son de índole mixta.

<sup>2</sup> Una brecha de género es una medida que muestra la distancia entre mujeres y varones respecto a un mismo indicador y refleja la desigualdad en el acceso a recursos y oportunidades.



# Principales resultados

🔍 Tasa de actividad



Se encuentra por encima del valor promedio de los últimos diez años:

**48,3%**

período 2011-2021



**49,7%**



Se encuentra por encima de las cifras arrojadas a nivel Nacional (46,5%) y Gran Santa Fe (45,8%), y levemente por debajo de Gran Rosario (50,5%).

\*Mide la población económicamente activa (PEA) sobre el total de la población



\*Según datos para el 1° trimestre 2022, publicados por el Instituto Nacional de Estadísticas y Censos (INDEC) y el Instituto Provincial de Estadísticas y Censos (IPEC).

# Principales resultados

## 🔍 Evolución histórica de PEA y PEI (2011-2022) ✕

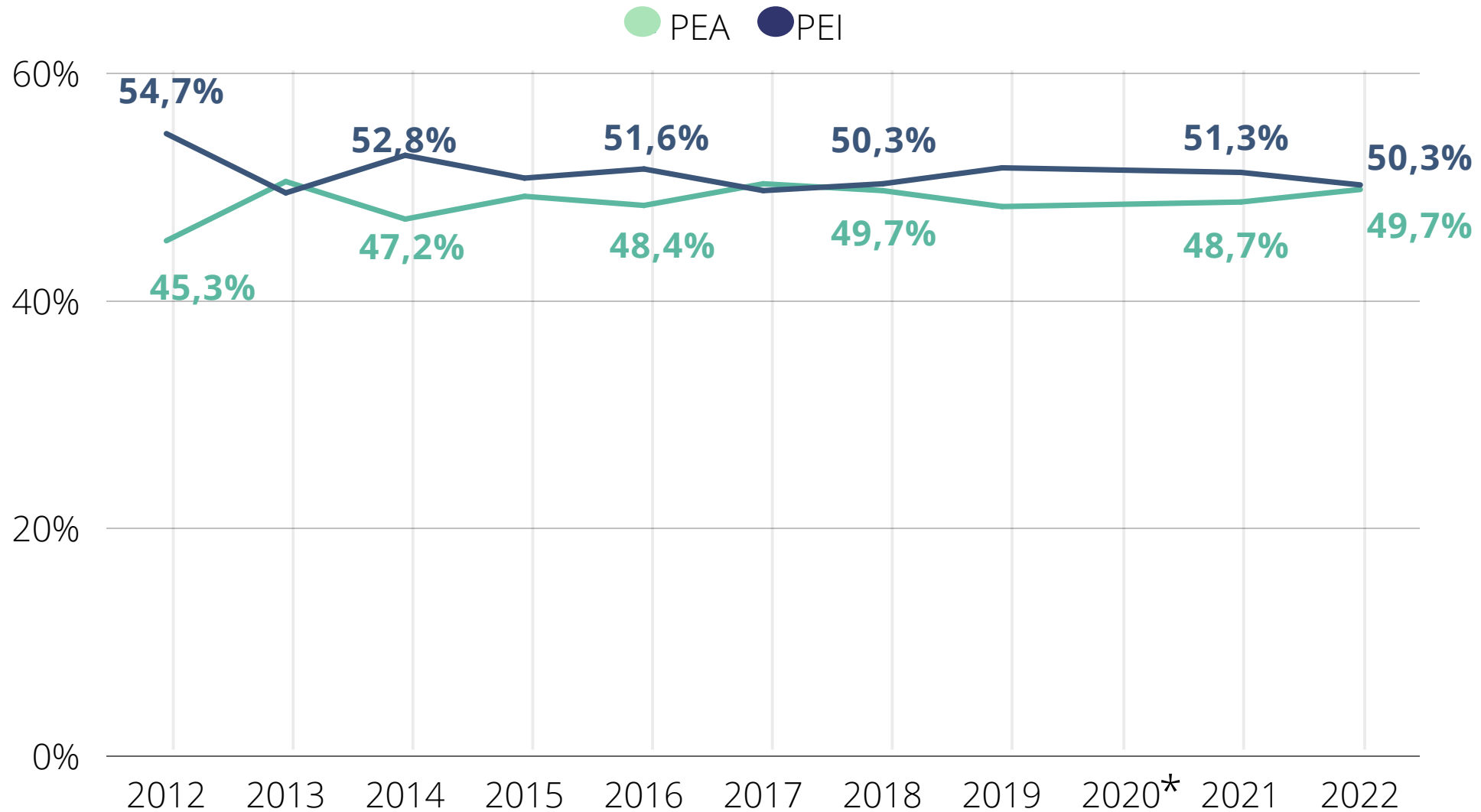

\*No se dispone de estadísticas oficiales para el año 2020, producto de la pandemia por COVID-19.

  
Crecimiento  
acompañado por un  
aumento interanual del  
segmento de ocupación  
plena del 76% en 2021 al  
84% en 2022





# Principales resultados

## 🔍 Población según condición de actividad



### Composición de la PEA

- 84,0% ocupados plenos
- 3,0% subocupados no demandantes
- 6,5% desocupados
- 6,5% subocupados demandantes

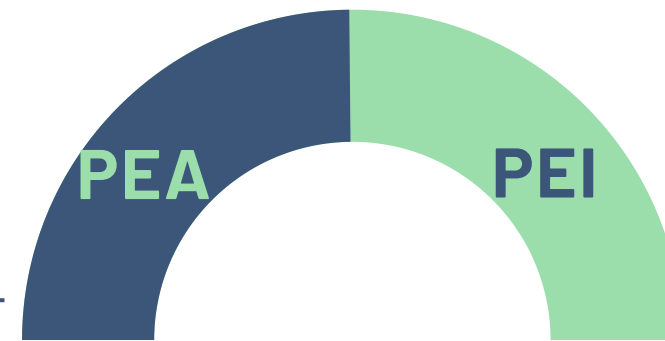

**49,7%**      **50,3%**

\*PEA (Población Económicamente Activa) indica las personas que tienen ocupación o la buscan activamente  
\*PEI (Población Económicamente Inactiva) indica las personas que no tienen trabajo ni lo buscan activamente

### Composición de la PEI

- 31,9% estudiantes
- 29,9% jubilados/pensionados
- 27,3% menores de 10 años
- 1,5% otra situación
- 9,3% personas encargadas de tareas del hogar

🔍 7 de cada 10 personas subocupadas son de género femenino (66,3%)

🔍 99% de quienes ocupan su tiempo en tareas domésticas no remuneradas son de género femenino

\*



# Principales resultados



Tasa de desocupación



Desocupación más baja registrada en los últimos 10 años

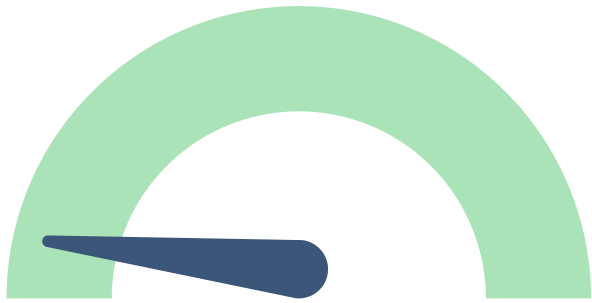

**6,5%**



Se encuentra por debajo de las cifras arrojadas a nivel Nacional (7,0%), Gran Santa Fe (7,1%), y Gran Rosario (7,9%)

\*Personas que están disponibles para trabajar y buscan activamente un empleo, en relación a la PEA.



\*Según datos para el 1° trimestre 2022, publicados por el Instituto Nacional de Estadísticas y Censos (INDEC) y el Instituto Provincial de Estadísticas y Censos (IPEC).

# Problemas de inserción en el mercado laboral

## 🔍 Evolución histórica de los problemas laborales ✕

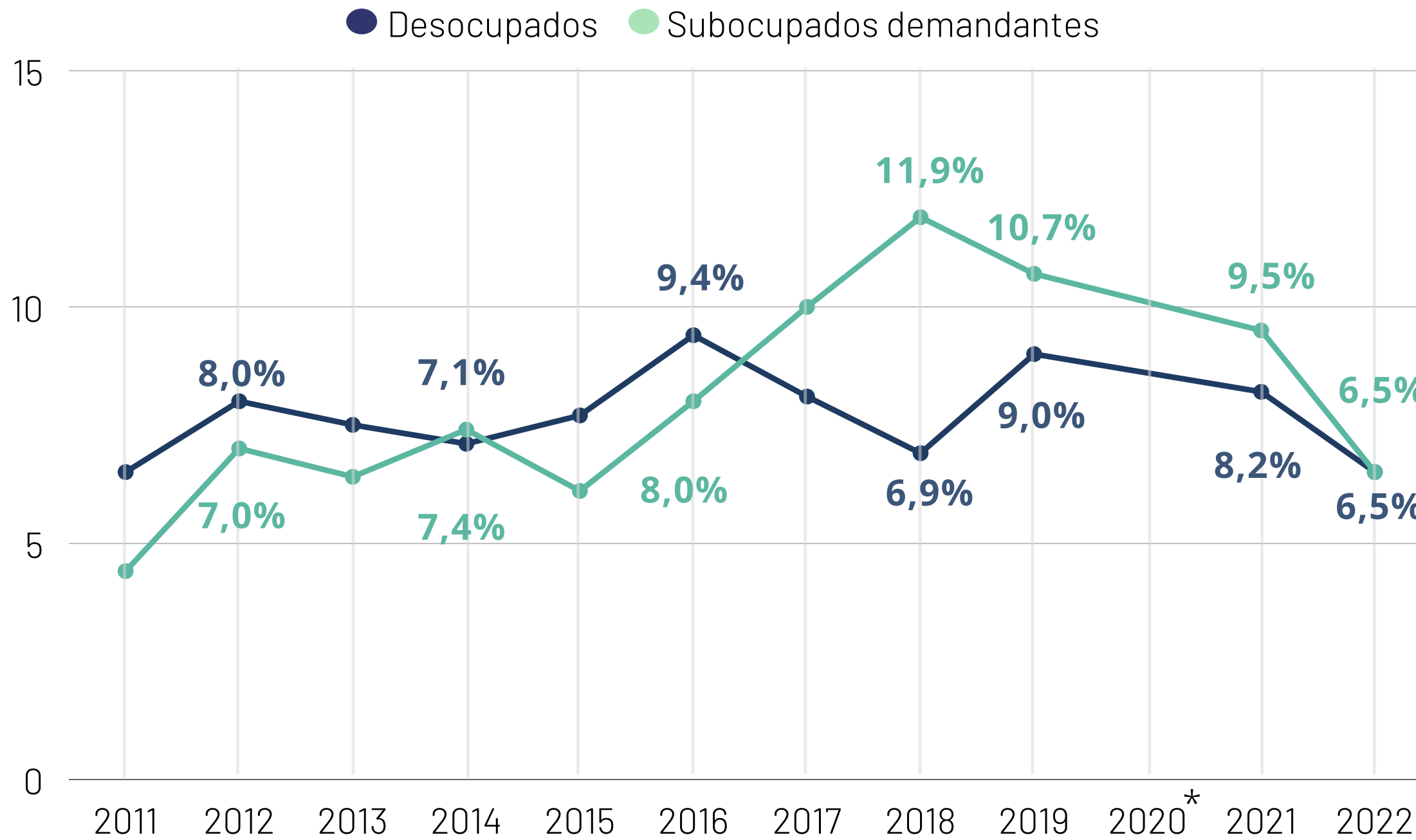

\*No se dispone de estadísticas oficiales para el año 2020, producto de la pandemia por COVID-19.

La sumatoria de ambas cifras indican que el 13% de la PEA enfrenta dificultades para conseguir empleo

# Problemas de inserción en el mercado laboral

🔍 Perfil del 6,5% de la población desocupada ✕

Las personas menores de 30 años, y las personas del género femenino, son quienes mayores dificultades enfrentan al momento de conseguir un empleo



Las personas mayores de 45 años representan el 11,9% del total. Cifra por debajo del registro 2021 (18,8%)

\*Se calcula como porcentaje de personas desocupadas con cada una de las características, en relación al total de personas desocupadas.

# La desocupación en cada segmento poblacional

🔍 Tasa de desocupación segmentada



  
La tasa de desempleo en personas menores de 30 años alcanzó su mínimo histórico de los últimos 10 años

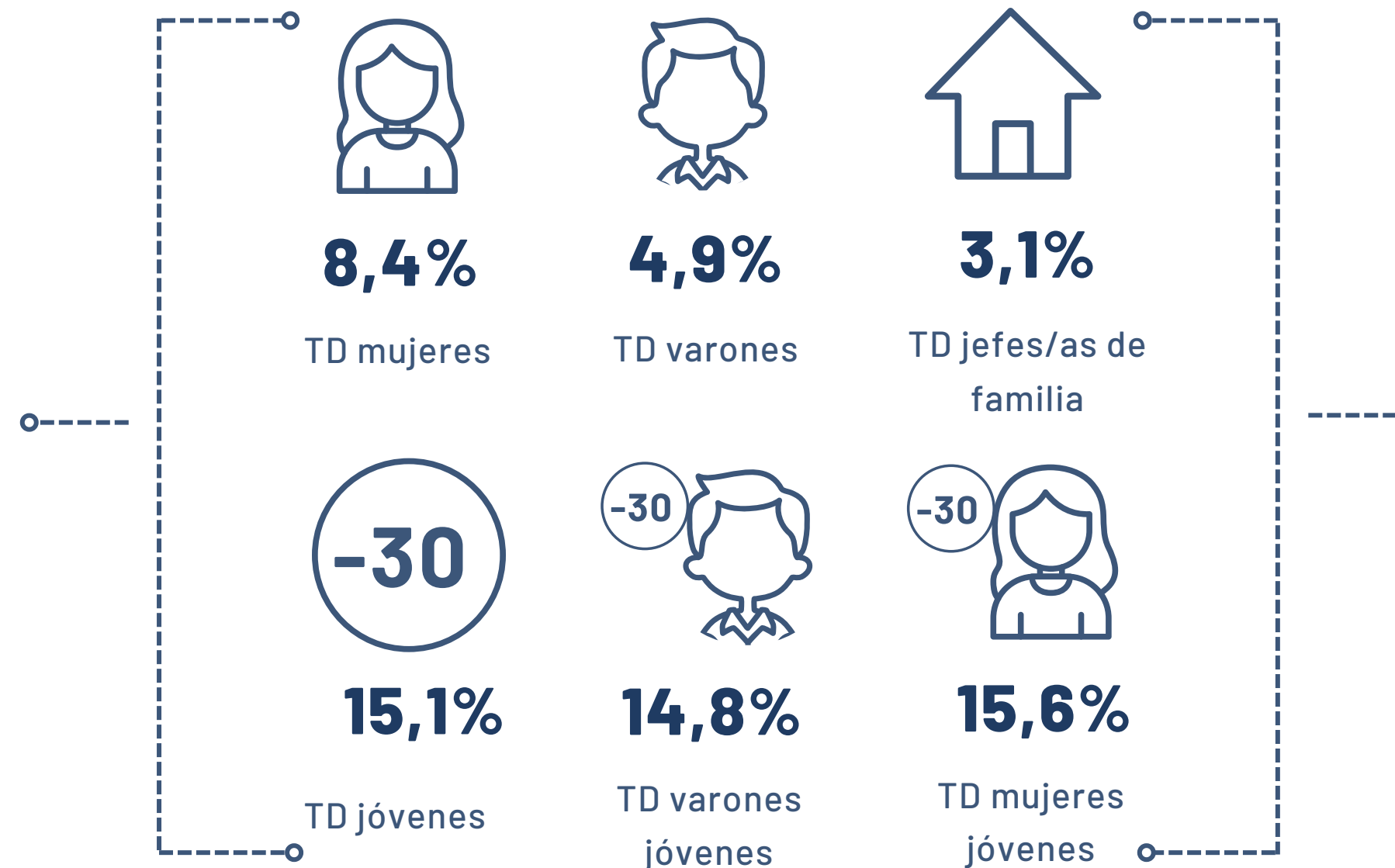

  
Las mujeres jóvenes continúan siendo el segmento poblacional con mayores dificultades de inserción laboral, sin embargo, la tasa de desocupación registró un descenso interanual de más de 10 puntos porcentuales, habiendo llegado en 2021 al 26,2%.

\*Se calcula como porcentaje de personas desocupadas de cada estrato, en relación al total de personas del mismo estrato que forman parte de la PEA.



# La desocupación en cada segmento poblacional

🔍 Evolución histórica por segmento poblacional ✕

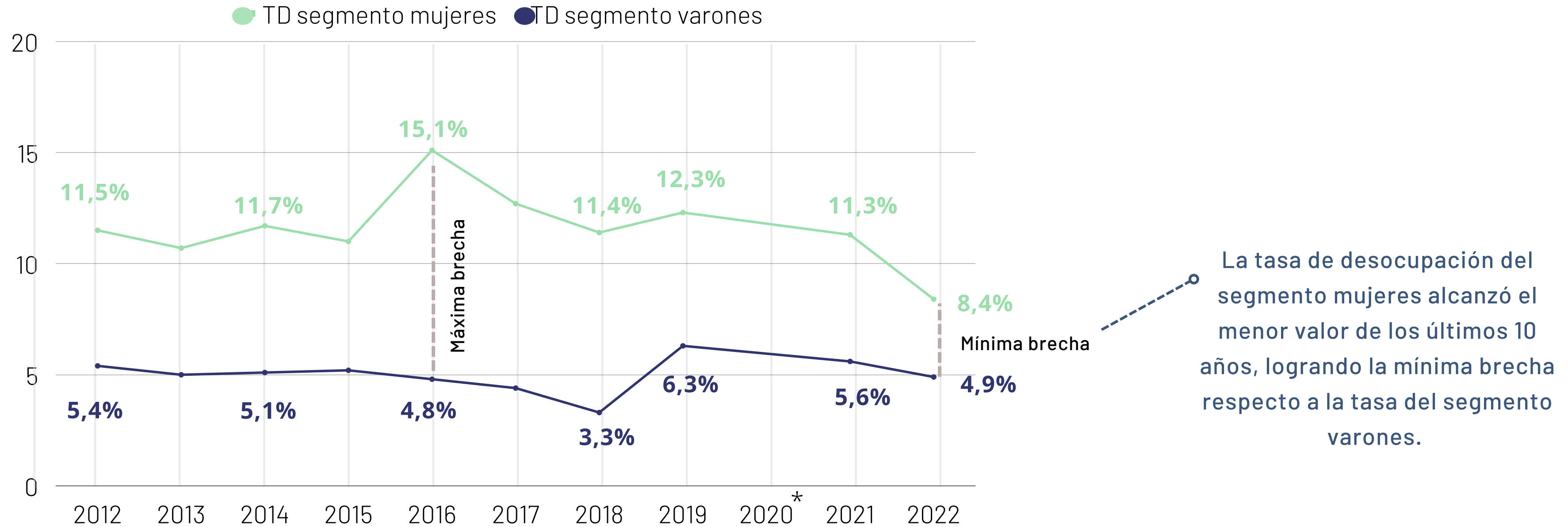

\*No se dispone de estadísticas oficiales para el año 2020, producto de la pandemia por COVID-19.

La tasa de desocupación del segmento mujeres alcanzó el menor valor de los últimos 10 años, logrando la mínima brecha respecto a la tasa del segmento varones.



# La desocupación en cada segmento poblacional

🔍 Evolución histórica por segmento poblacional ✕

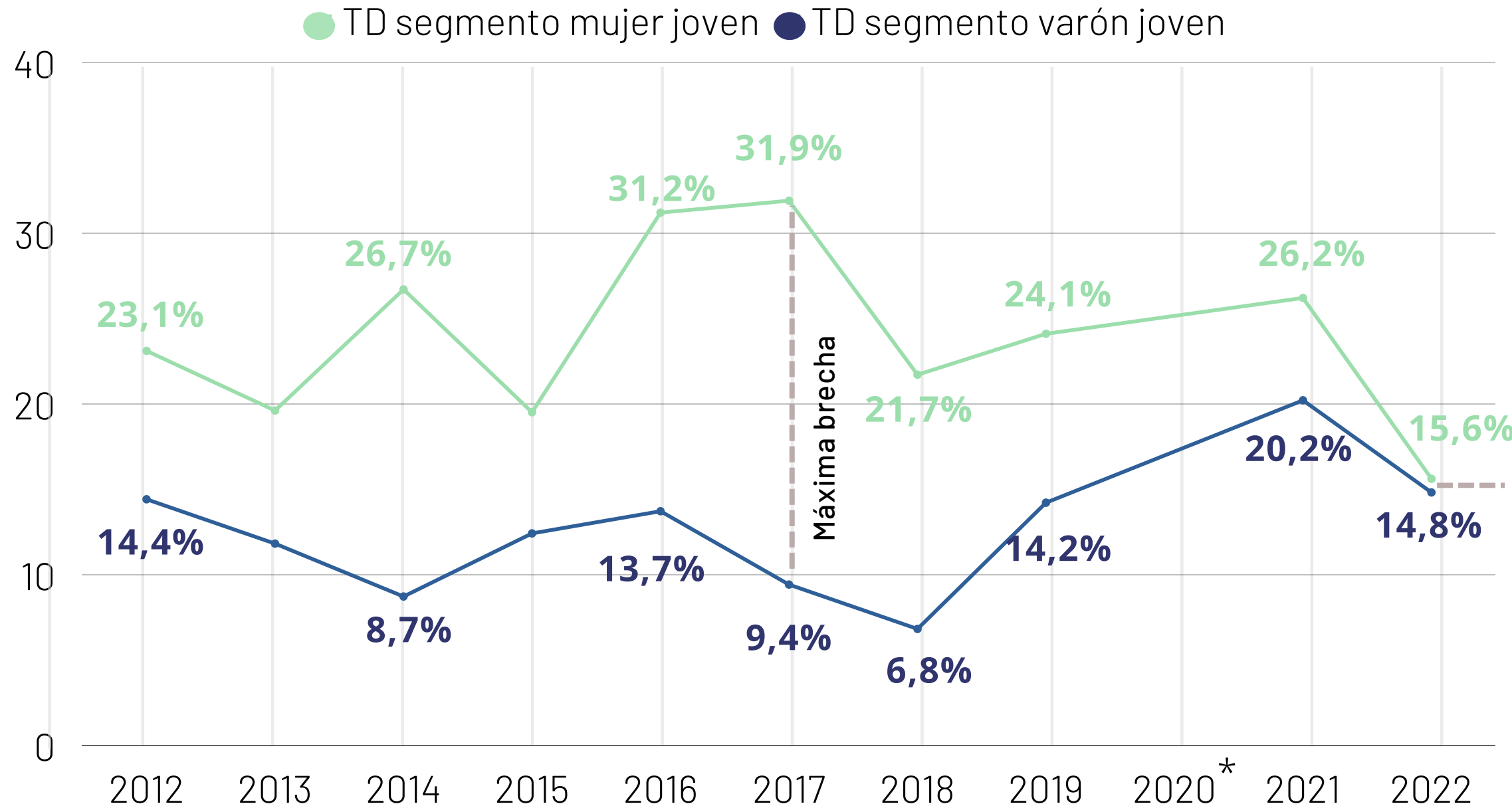

\*No se dispone de estadísticas oficiales para el año 2020, producto de la pandemia por COVID-19.

La tasa de desocupación del segmento mujeres jóvenes alcanzó el menor valor de los últimos 10 años, logrando la menor brecha respecto a la tasa del segmento varones jóvenes.



# Análisis de las ocupaciones

## 🔍 Distribución sectorial

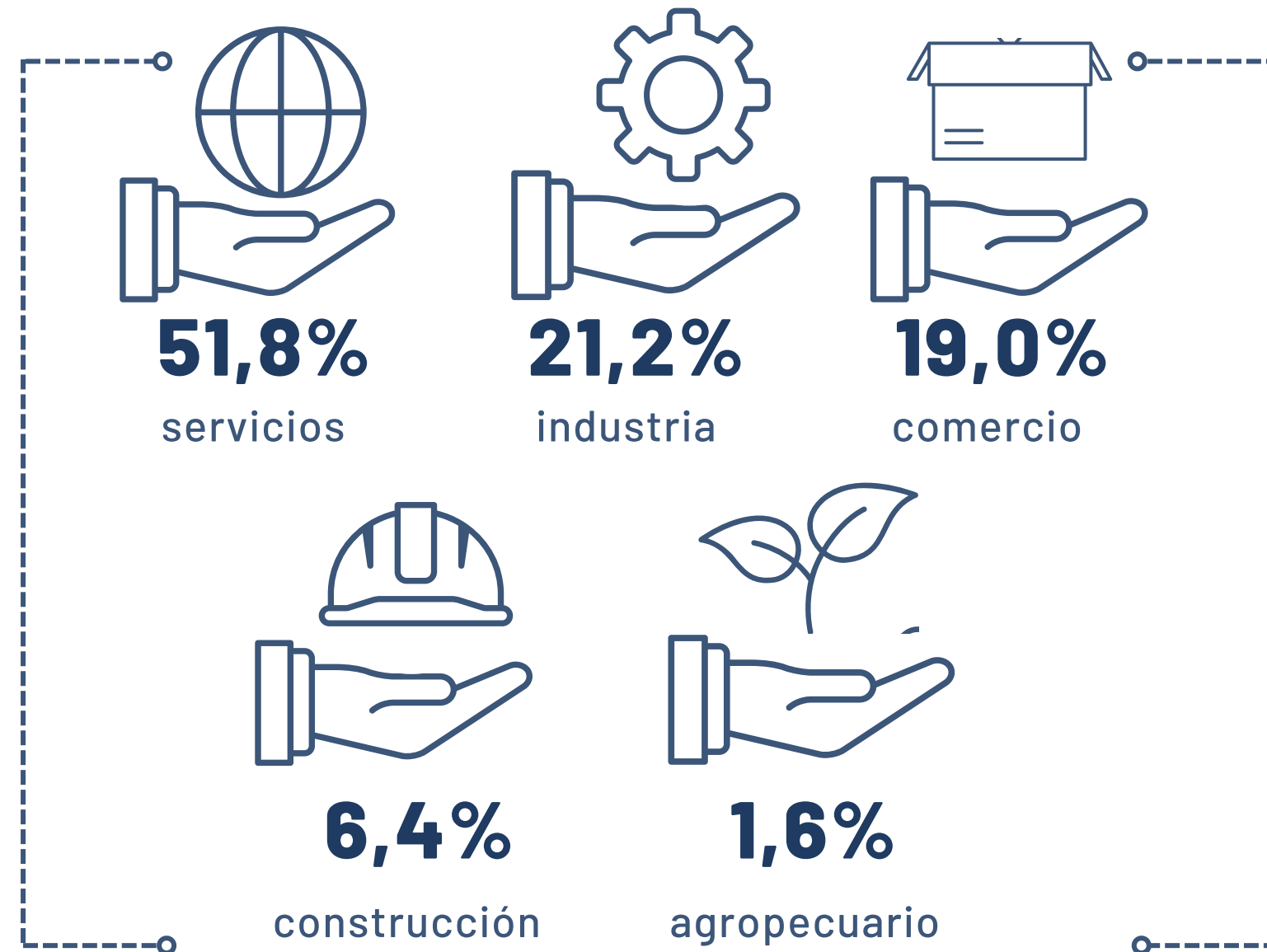

La distribución sectorial de las ocupaciones se mantiene relativamente estable, con un sector servicios predominante y una industria que ha recuperado desde hace 3 años su histórico segundo lugar en la creación de empleo local





# Análisis de las ocupaciones



Distribución sectorial según género



Femenino Masculino

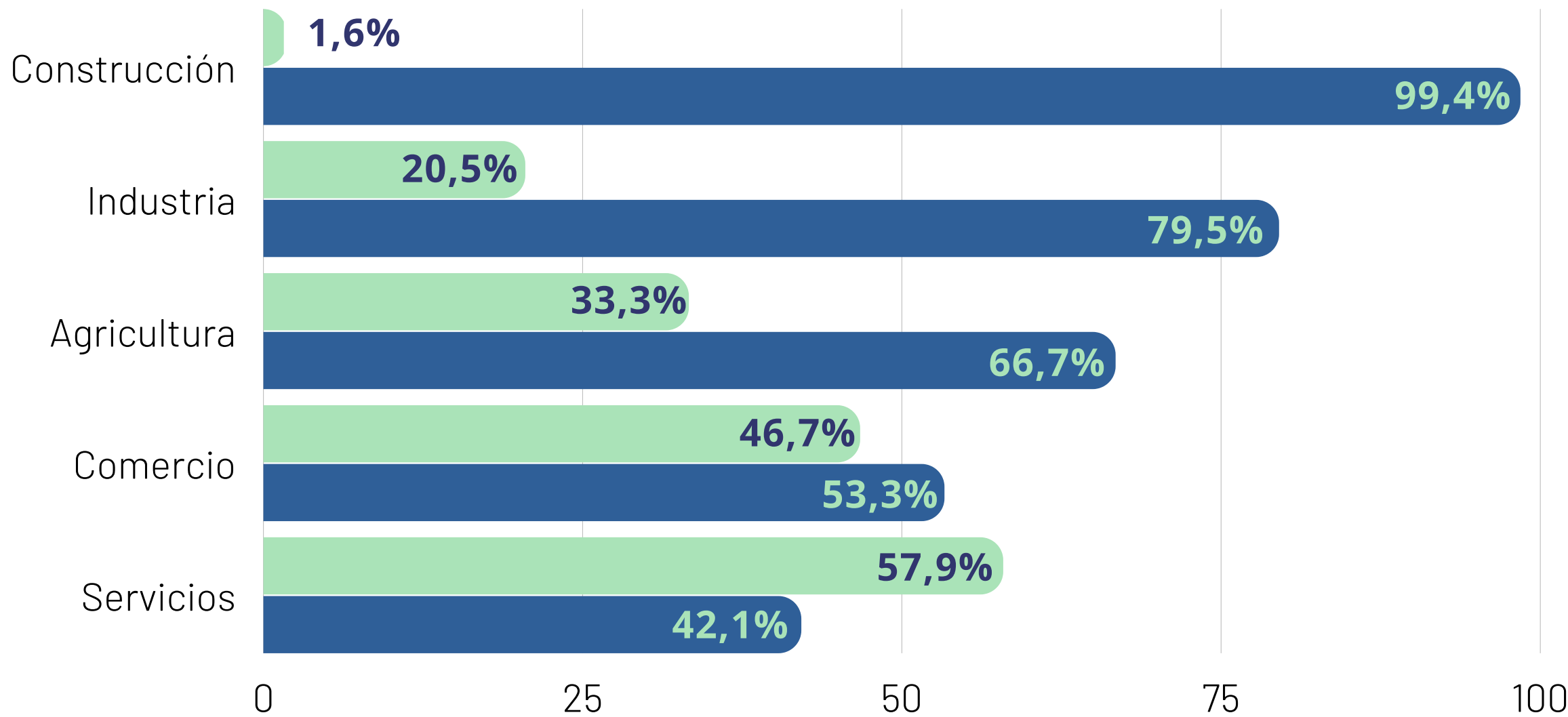

Cuando se analiza la distribución sectorial de las ocupaciones según el género, se observa que el sector de la construcción, industria y agricultura se encuentran fuertemente masculinizados, mientras que en el sector de comercio la brecha entre géneros se acorta, y en el sector servicios es mayor el porcentaje de mujeres ocupadas, principalmente traccionado por el empleo en servicio doméstico.



# Análisis de las ocupaciones

🔍 Tipo de actividad



**85,0%**  
privada



**14,6%**  
pública



**0,4%**  
mixta

No se registraron variaciones de relevancia en el tipo de actividad

# El mercado de trabajo de la ciudad de Rafaela

Población encuestada:  
2079 personas  
695 hogares

representan

108.397 hab

\*población total de Rafaela (proyección 2020, IPEC)



84,0% ocupados plenos

3,0% subocupados no demandantes

6,5% subocupados demandantes

desocupados



\*Personas que tienen ocupación o la buscan activamente



\*Personas que no tienen ocupación ni la buscan activamente



estudiantes 31,9%

jubilados/pensionados 29,9%

menores de 10 años 27,4%

personas encargadas de las tareas del hogar 9,3%

otra situación 1,5%



Perfil de la población desocupada

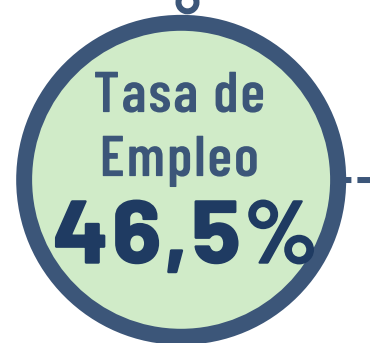

Tipo de actividad

Distribución sectorial de las ocupaciones

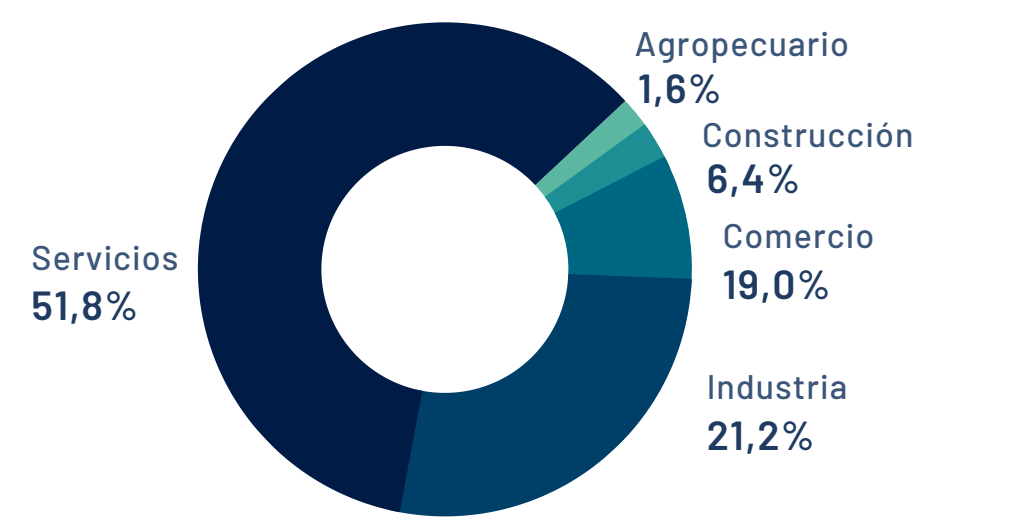
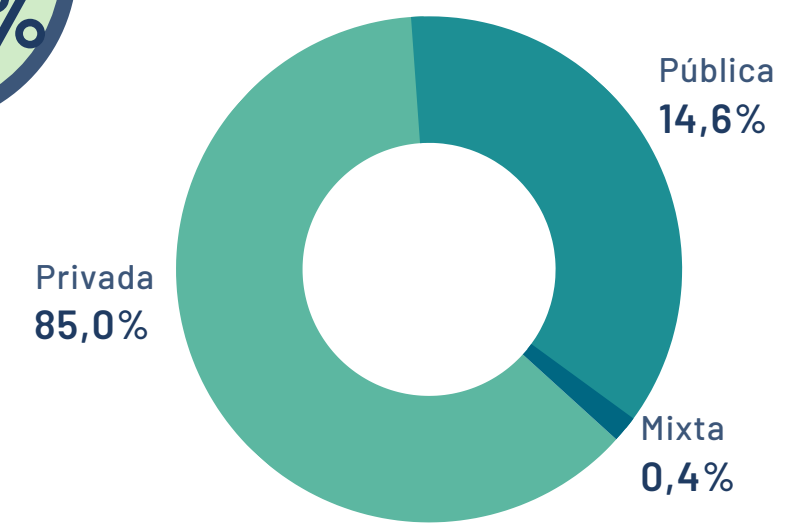
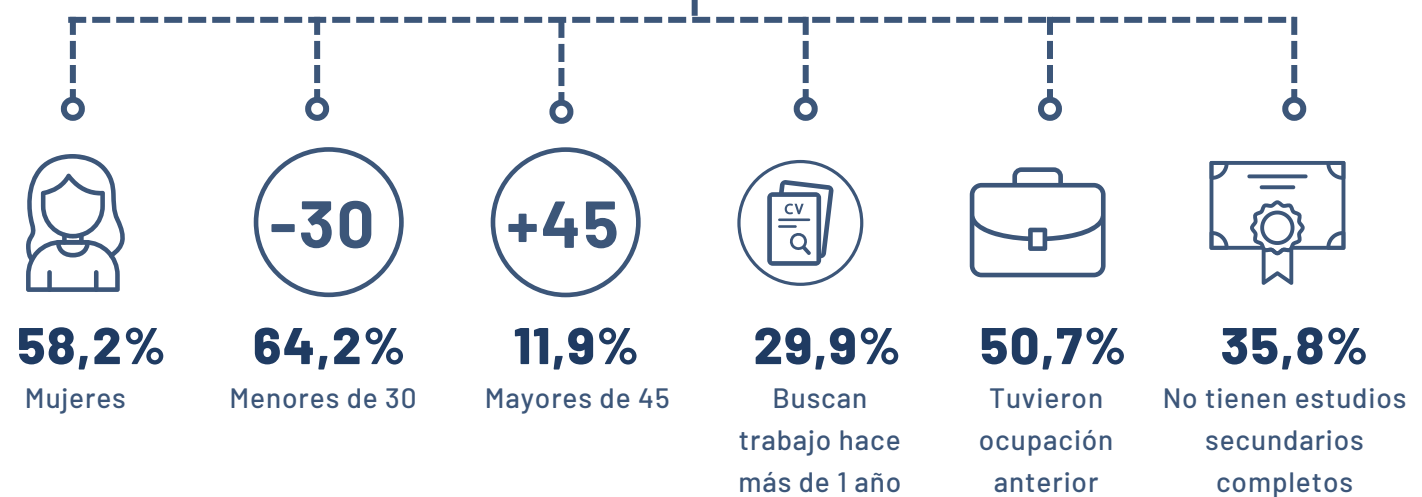



**Instituto de Capacitación y Estudios**

**para el Desarrollo Local**